NASZA GMINA

GMINA PILCHOWICE

KUŹNIA NIEBOROWSKA - LEBOSZOWICE - NIEBOROWICE - PILCHOWICE - STANICA - WILCZA - ŻERNICA

INFORMATOR SAMORZĄDOWY GMINY PILCHOWICE | NR 5 (61) 2017 | egzemplarz bezpłatny | ISSN 1643-3092

Zdrowych, spokojnych
i pełnych rodzinnego ciepła świąt
Bożego Narodzenia.
Odpoczynku od codziennego zabiegania
oraz chwili zadumy. Wszelkiej pomyślności
w Nowym Roku
oraz
spełnienia
w życiu osobistym
i zawodowym
życzą

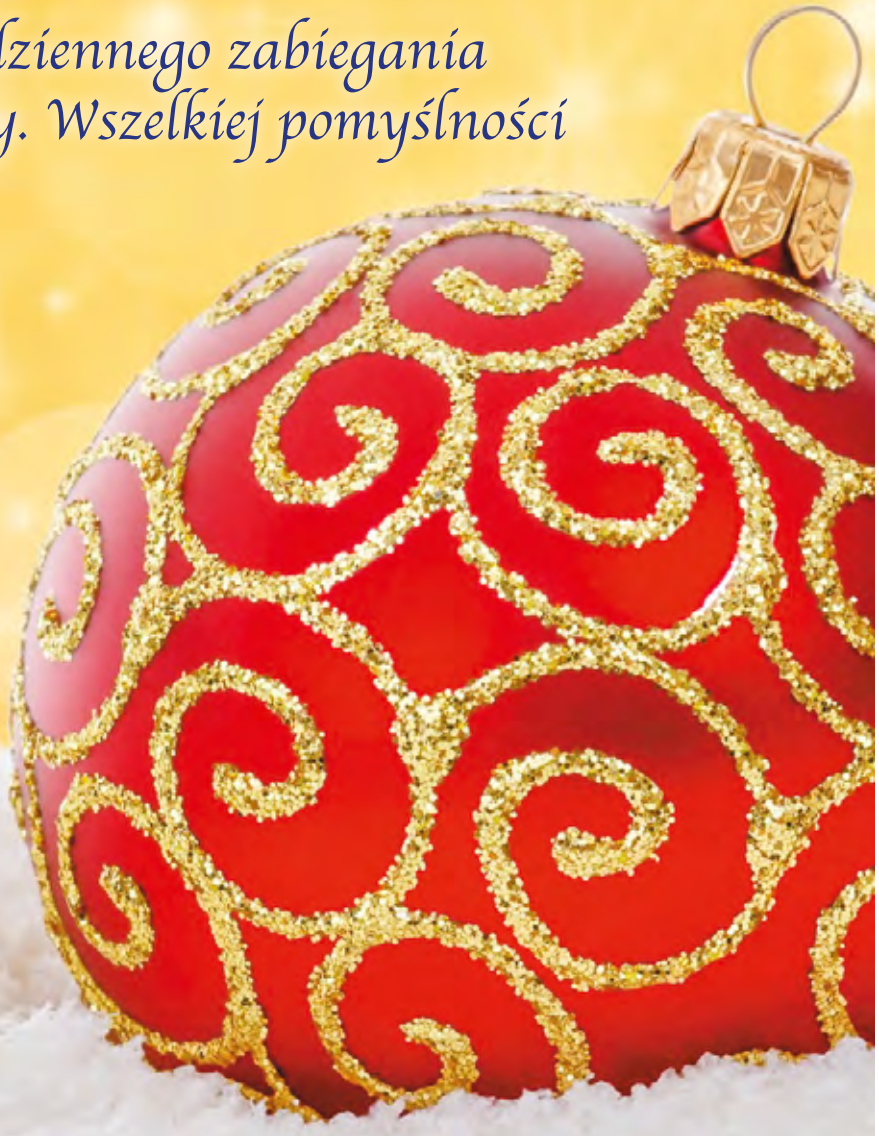

Przewodnicząca
Rady Gminy Pilchowice
Agata Mosiądz - Kramorz
wraz z Radnymi

Wójt Gminy Pilchowice
Maciej Gogulla
wraz
z Pracownikami Urzędu

11 listopada pamiętamy

Niezwykle uroczysty i podniosły charakter miała 99 rocznica odzyskania niepodległości przez Polskę obchodzona w gminie Pilchowice.

Była uroczysta msza święta, przed którą złożone zostały kwiaty pod pomnikiem poległych i zaginionych mieszkańców Wilczy w latach 1939-1946, a następnie w Domu Kultury odbyła się część artystyczna.

W uroczystościach wzięli udział mieszkańcy Gminy oraz parlamentarzyści i samorządowcy, a także kompania reprezentacyjna jednostki wojskowej AGAT z Gliwic.

RADY SOŁECKIE

Stanica

Skład rady Sołeckiej (od lewej):

Krzysztof Czech
Marian Drewniok
Krystian Konieczny (sołtys)
Vanessa Barton
Romuald Bryłka
Jan Sawczyn

NASZA GMINA PILCHOWICE GMINA

INFORMATOR SAMORZĄDOWY GMINY PILCHOWICE
Wydawca: Gmina Pilchowice, ul. Damrota 6, Pilchowice.
Redakcja: UG Pilchowice, ul. Damrota 6, Pilchowice

ISSN 1643-3092
Nakład: 3.600 egzemplarzy.
Redakcja zastrzega sobie prawo dokonywania skrótów i redagowania otrzymanych tekstów.

Pilchowice najpiękniejsze w województwie

Tytuł najpiękniejszej wsi, I miejsce i nagrodę pieniężną w wysokości 25 tysięcy złotych otrzymało sołectwo Pilchowice. Konkurs „Piękna Wieś Województwa Śląskiego" to cykliczna impreza samorządu wojewódzkiego, w której oceniane są realizowane przedsięwzięcia inwestycyjne jak i społeczne. Corocznie w szranki stają gminy i społecznicy z całego województwa, a nagroda ma swój wymiar nie tylko finansowy.

To ogromny sukces, gdyż Pilchowice konkurowały z przepięknymi beskidzkimi i jurajskimi miejscowościami turystycznymi, które już poprzez samo położenie budzą zachwyt uważa Maciej Gogulla - wójt Gminy Pilchowice. Chwila, kiedy sołtys Pilchowic - Józef Nierychło odbierał puchar z rąk Wicemarszałka Województwa Śląskiego - Stanisława Dąbrowy na długo pozostanie nam w pamięci. Sukces sołectwa nie byłby jednak możliwy, gdyby nie ogromne zaangażowanie mieszkańców Pilchowic: społeczników z Sołtysem, Radą Sołecką i członkami Stowarzyszenia Pilchowiczanie Pilchowiczanom na czele, a także gdyby nie niezawodni jak zawszy pilchowiccy darczyńcy: Piekarnia BOGACKI, Cukiernia SURDEL, Pizzeria Caro, państwo Tomasz i Bogusława Nocoń oraz pan Gerard Urbanik - dodaje wójt.

Na ten sukces złożyło się docenienie przez komisję konkursową rewitalizacji centrum Pilchowic z adaptacją historycznego budynku przy ul. Damrota 5 wraz z terenem przyległym oraz inwestycji drogowych przy ul. Trześniówka i Dolna Wieś. Doceniono także zmodernizowane obiekty jak: parking przy ul. Powstańców, park Motitza, skwer na Rynku oraz termomodernizację przedszkola.

Warty podkreślenia jest fakt, że odrestaurowany budynek przy ul. Damrota 5 stał się już centrum życia kulturalnego gminy Pilchowice. Sama modernizacja obiektu stanowiła zaledwie pierwszy krok do ożywienia tego miejsca, a oddanie we władanie społecznikom oraz organizacjom społecznym tego miejsca było strzałem w „10". Obiekt doskonale sprawdza się jako miejsce wystawowe, sala koncertowa, czy miejsce spotkań.

50 lat po ślubie

PIĘKNY JUBILEUSZ

26 października 2017 r. w Domu Kultury w Żernicy miało miejsce niezwykłe spotkanie. Przy jednym stole spotkali się ludzie, którym dzięki wierze w potęgę miłości oraz dzięki poświęceniu i zrozumieniu drugiego człowieka, udało się zbudować trwałe związki małżeńskie i szczęśliwe rodziny. Osobami tymi były pary małżeńskie, które w tym roku obchodzą 50-lecie, 55-lecie i 60-lecie pożycia małżeńskiego.

Z Jubilatami spotkali się włodarze Gminy Pilchowice: Wójt Gminy - Maciej Gogulla i Przewodnicząca Rady - Agata Mosiądz - Kramorz oraz Proboszczowie naszych parafii.

Wójt Gminy, zwracając się do małżonków, przede wszystkim pogratulował im wytrwałości i tak pięknych jubileuszy, a także podziękował za wspaniały przykład, jaki dają młodym ludziom, którzy dziś stoją u progu swoich życiowych wyborów. Na tegoroczną uroczystość zaproszono 52 pary małżeńskie z terenu gminy.

Rocznicę ślubu **„ZŁOTE GODY”** obchodzili tym roku: **Halina i Kazimierz BIERNACCY, Paulina i Czesław ŁAŃCUCCY, Aleksandra i Henryk OGIŃSCY, Urszula i Józef ZMARZŁY, Helena i Lothar RUSIN, Zofia i Jan HAMIGA, Erna i Manfred BISKUPEK, Maria i Walter TUREK, Agnieszka i Ryszard LAKSA, Zofia i Reinhard MAGIERA, Halina i Ryszard PIETRAŚ, Krystyna i Wiesław SZEJA, Lidia i Stefan KONDZIOŁKA, Krystyna i Jerzy GRĄŻEWSCY, Adelajda i Werner SZMATOŁA, Jadwiga i Gotfryd SKUDA, Genowefa i Michał WĘGRZYN, Stefania i Jan KÖRNER, Maria i Rajnold KOTLORZ, Anna i Ginter GLATZEL, Marta i Józef KIONKA, Cecylia i Dieter SZCZECINA, Monika i Reinhold KUCZAWSCY, Jadwiga i Jan JASIŃSCY, Maria i Stanisław ĆWIELONG, Stefania i Józef PAWLICZEK, Anna i Wiktor WIERZBICCY**.

Rocznicę ślubu **„SZMARAGDOWE GODY”** obchodzili: **Jadwiga i Adolf RUSSIN, Renata i Stanisław SIKORSCY, Gizela i Waldemar KRUS, Urszulai Gerard CZEMPIEL, Bronisława i Wilhelm ZAIK, Irena i Otto DRISZEL, Waltraud i Waldemar MAZUREK, Anneliese i Roman MALCHERCZYK, Gertruda i Gerard PENDZICH, Aurelia i Karol SMOLIK, Danuta i Edward DOMAGA, Gertraud i Rudolf KRZYK, Urszula i Erwin ZMUDA, Gizela i Henryk MASORZ, Gizela i Joachim KANIA, Anna i Tadeusz WODZICZKO, Łucja i Brunon KOCUR, Renata i Norbert SZYMURA, Maria i Paweł MOCHA, Stanisława i Zdzisław TAŁAJ.**

Rocznicę ślubu **„DIAMENTOWE GODY”** obchodzili: **Adeltrauda i Henryk WYBIEREK**, **Stefania** i **Ginter KOWOL**, **Urszula i Gerard GORECCY**, **Ingeborga** i **Hubert KONOPKA**, **Rozalia** i **Reinhold JONDA**.

Spotkanie z Jubilatami było również okazją do odznaczenia małżeństw obchodzących Złote Gody MEDALEM ZA DŁUGOLETNIE POŻYCIE MAŁŻEŃSKIE. Odznaczenie to przyznawane jest przez Prezydenta Rzeczypospolitej Polskiej wszystkim parom, które wspólnie przeżyły 50 lat w jednym związku.

60 lat po ślubie

Ten wyjątkowy dzień był okazją do wzruszających wspomnień i pamiątkowych zdjęć. Całą uroczystość uświetniły swoim występem dzieci z Zespołu Szkolno-Przedszkolnego w Żernicy, którym serdecznie dziękujemy. Zaś wszystkim Jubilatom, szczególnie tym, którzy nie mogli uczestniczyć w spotkaniu, jeszcze raz składamy serdeczne gratulacje za dotrzymanie złożonej przysięgi małżeńskiej, a także życzymy długich lat w szczęściu i zdrowiu oraz kolejnych pięknych jubileuszy.

55 lat po ślubie

foto: Krzysztof Krzemiński

Zimowe wieczory z książką

Gminna Biblioteka Publiczna w Pilchowicach zaprasza wszystkich mieszkańców do odwiedzania naszych placówek. Księgozbiór ciągle wzbogacany zapewnia pasjonatom literatury bezpłatny dostęp do nowości wydawniczych. Posiadamy w swoich zbiorach zarówno tytuły najbardziej popularnych pisarzy polskich jak i obcojęzycznych. Nie zapominamy również o najmłodszych czytelnikach.

Biorąc pod uwagę opinię dzieci i młodzieży systematycznie uzupełniamy również księgozbiór dla nich przeznaczony. Praca z dziećmi to główny wyznacznik naszych działań w roku 2017. W ramach współpracy z placówkami oświatowymi przeprowadzono liczne zajęcia edukacyjne, warsztaty, lekcje biblioteczne, konkursy literacko-plastyczne, pasowania na czytelnika. W czasie spotkań z najmniejszymi dziećmi głośne czytanie bajek połączone było z warsztatami. Dzieci tworzyły prace, które później były prezentowane w naszych bibliotekach. W okresie świątecznym podziwiać będzie można prace przedszkolaków wykonane specjalnie dla nas. W ramach współpracy z Publicznym Przedszkolem w Wilczy w czasie realizacji przez przedszkole przedsięwzięcia „Śląski tydzień" bibliotekarka przetłumaczyła wiersze dla dzieci z języka polskiego na gwarę śląską oraz zaprezentowała efekty swojej pracy w czasie śląskiego czytania. Aby pomóc dzieciom zrozumieć treść czytanych utworu oglądały one dobrane do wierszy ilustracje.

Wiele naszych działań prowadzonych w roku 2017 wspierały instytucje, organizacje, stowarzyszenia oraz życzliwi nam ludzie. Bardzo wszystkim dziękujemy za zaangażowanie, życzliwość i wsparcie.

foto: Andrzej T. Knapik

Dzięki współpracy ze Stowarzyszeniem Pilchowiczanie Pilchowiczanom udało się zorganizować spotkanie autorskie z Panem Zbigniewem Kołbą - fizjoterapeutą, oraz zrealizować ogólnopolską akcję Narodowego Czytania. Członkowie stowarzyszenia, przedstawiciele samorządu terytorialnego, mieszkańcy oraz bibliotekarze wcielili się w bohaterów „Wesela" S. Wyspiańskiego. Zagwarantowali nam tym samym niezapomniane wrażenia.

Dzięki inicjatywie Stowarzyszenia Rodzin Katolickich w Wilczy oraz Gminnego Ośrodka Kultury w Pilchowicach udało się zaprosić do naszej gminy Pana Marka Szołtyska. Tematem przewodnim spotkania, na które przybyli liczni pasjonaci twórczości pana Marka była śląska rodzina i jej wartości. Dziękujemy Stowarzyszeniu za tak trafioną inicjatywę.Jeszcze raz z tego miejsca wszystkim czytelnikom, inicjatorom, pomysłodawcom i uczestnikom naszych spotkań składamy serdeczne podziękowania licząc na dalszą współpracę.

Zapraszamy na naszą stronę www.biblioteka.pilchowice.pl oraz Facebook

Beata Gillner
dyrektor GBP

25 lat AEROPLANU

Zgodnie z kilkuletnią już tradycją, ostatni przed adwentem weekend w Żernicy, to koncert zespołu AEROPLAN. O godzinie 19-tej w Domu Kultury był już zapełniony parking, zapełniona była sala, a bilety wyprzedane do ostatniego miejsca już na miesiąc przed koncertem. Jednym słowem, muzyczna uczta, którą zapoczątkował występ zespołu „MjusiQ" z Knurowa. Charyzmatyczna, ekspresyjna wokalistka, znakomici jak zawsze muzycy, Krzysztof Skowroński, Krzysztof „Gała Gałuszka", zaprezentowali się w klasyce repertuaru rock & roll'owego. Za występ, nagrodzeni zostali przez publiczność gorącą owacją.

Po występie zespołu MjusiQ, chwila przerwy technicznej, a na scenie zobaczyliśmy film - wywiad z zespołem Aeroplan, który w tym roku świętuje swój jubileusz 25-lecia. No i około 21-wszej na scenie wreszcie „oni", gorąco witani przez swoich fanów, również tych przybyłych po występie kapeli na tegorocznych Dniach Knurowa, muzycy zespołu „Aeroplan", w „żelaznym" składzie, Bernard Hajduk - wokalista, Mirosław Kłosek - perkusja, Sławek Foit - gitara basowa oraz Grzegorz Niźnikiewicz - gitara. W pierwszej części koncertu, gościnnie z zespołem wystąpiła flecistka Sylwia Koczy - Łusiak, która zbudowała spaniały klimat. Styl muzyczny zespołu wzoruje się na zespole Republika, stąd też w repertuarze Aeroplanu wiele stylizacji i utworów powstałych „z ducha" linii muzycznej tej kapeli.

Do dobrego odbioru muzyki przyczyniła się również z pewnością znakomita oprawa świetlna imprezy, przygotowana przez p. Wacława Czarneckiego.

Biorąc pod uwagę fakt, że współpraca pomiędzy zespołem, a Gminnym Ośrodkiem Kultury w Pilchowicach układa się od dawna znakomicie, można mieć nadzieję, że jeszcze niejednokrotnie Aeroplan „wyląduje" w naszych placówkach kultury i rekreacji.

(atk)

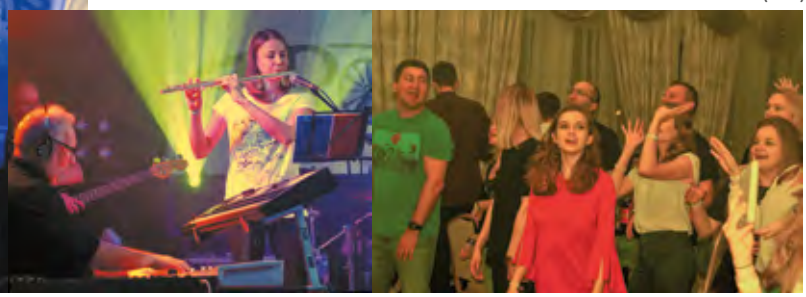

Nieborowice

DNI SENIORA 2018

Pilchowice

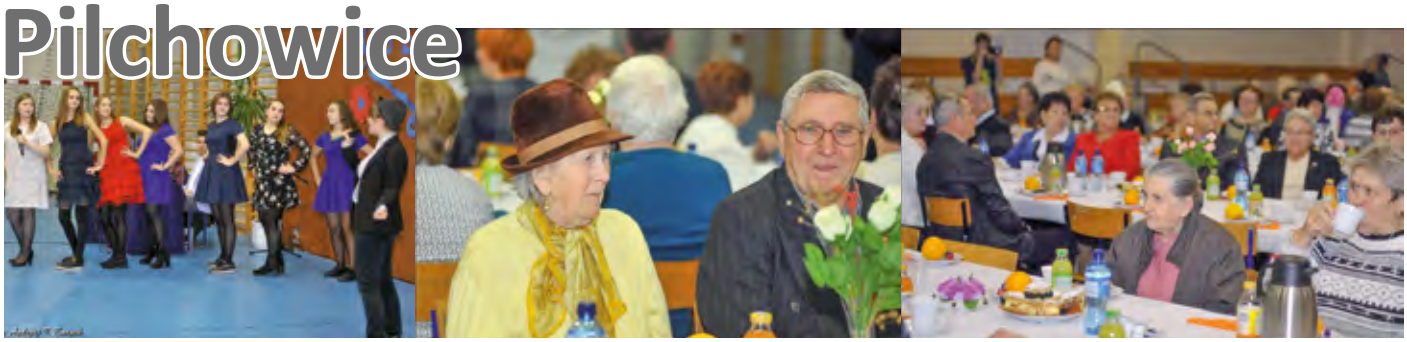

Stanica

Wilcza

Żernica

Babeczki z ikrą

23 listopada w Domu Kultury w Knurowie Szczygłowicach odbył się, organizowany już po raz trzeci przez Starostwo Powiatowe w Gliwicach, Powiatowy Przegląd Twórczości Artystycznej Seniorów.

W wydarzeniu udział wzięło wielu artystów- seniorów z całego powiatu gliwickiego, którzy prezentowali swe talenty w wielu formach artystycznych - od śpiewu i tańca począwszy a na rękodziele skończywszy.

W śród uczestników nie mogło zabraknąć pełnych energii przedstawicielek Koła Gospodyń Wiejskich w Wilczy.

Występ „Wilczanek" pod przewodnictwem Pani Klaudii Sadeckiej otwierał przegląd. Charyzma Pań i ich długoletnie doświadczenie sceniczne wprawiły publiczność w dobry nastrój, a wszyscy uczestnicy podziwiali kunszt, z jakim łączyły one śpiew, poezję i anegdotę.

„Wilczanki" już po raz kolejny pokazały, że w ich sercach pomimo upływających lat wciąż króluje maj.

Spółka, której właścicielem w 100 proc. jest gmina, w obecnym kształcie działa od 2009 roku. Powstała, by działać w obszarze usług komunalnych, których odbiorcą jest społeczność gminy Pilchowice. PPK zajmuje się przede wszystkim poborem, uzdatnianiem i dostarczaniem wody mieszkańcom, instytucjom publicznym i firmom. Do tego celu wybudowano nowoczesny, w pełni zautomatyzowany system do produkcji wody. Przedsięwzięcie to jest największą inwestycją z zakresu infrastruktury wodociągowej w historii Pilchowickiego Przedsiębiorstwa Komunalnego, które istotnie poprawiło jakość naszych usług, zapewniając ciągłość i bezpieczeństwo dostaw czystej, dobrej wody.

PPK SP. Z O.O.
PILCHOWICKIE PRZEDSIĘBIORSTWO KOMUNALNE

Gmina Pilchowice jest zwodociągowana prawie w 100 %, a długość sieci wodociągowej wynosi 99,99 km (w tym 92,40 km sieć PPK Sp. z o.o.)

Obszar działania Pilchowickiego Przedsiębiorstwa Komunalnego Sp. z o.o. w przeważającej części uzbrojony jest w sieć wodociągową, a większość inwestorów ma możliwość włączenia się bezpośrednio do istniejącej sieci wodociągowej.

Obecnie prowadzona jest sprzedaż wody do 3.495 punktów na terenie gminy Pilchowice.

Ponadto Przedsiębiorstwo zajmuje się utrzymaniem i eksploatacją sieci kanalizacyjnej obejmującej zasięgiem większą część sołectwa Żernica, część sołectw Pilchowice i Wilcza. Łączna długość kanalizacji wynosi 26,1 km sieci oraz 8,9 km przyłączy, liczba przyłączy kanalizacyjnych do budynków wynosi 669.

Jednocześnie w gminie Pilchowice realizowane są też inne inwestycje gospodarki wodno-ściekowej.

Pilchowickie Przedsiębiorstwo Komunalne rozpoczęło w roku 2017 i będzie realizowało do roku 2020 inwestycje strategiczne dla Gminy Pilchowice z zakresu kanalizacji sanitarnej.

Łączne wydatki związane z realizacją zadań inwestycyjnych szacuje się na kwotę 25 mln zł.

W ramach głównych inwestycji wyróżnia się:

- Budowę kanalizacji sanitarnej w Żernicy etap II tj. ul. I Maja do końca oraz część ul. Brzozowej. Wydatki związane z realizacją tego zadania szacowane są na kwotę 2,95 mln zł. (Zadanie realizowane aktualnie).
- Rozbudowę oczyszczalni w Żernicy przy ul. Górniczej wraz z zabudową prasy do osadów za kwotę: 3,12 mln zł.
- Budowę kanalizacji sanitarnej w części sołectwa Nieborowice tj.: wzdłuż ul. Górniczej od oczyszczalni do skrzyżowania z ul. Zalesie, ul. Kamienna, w części ul. Zalesie i ul. Polna. Wydatki związane z realizacją tego zadania szacowane są na kwotę 4,42 mln zł.
- Budowę kanalizacji sanitarnej w Pilchowicach tj.: od oczyszczalni na osiedlu Piaski, ul. Barbórki do ul. Gwarków, Gwarków do Skarbnika, przecięcie Leboszowskiej do Górniczej i Górniczą

do przedszkola łącznikiem do ul. Rynek następnie terenami zielonymi wokół UG Pilchowice pod ul. Damrota obok targowiska do istniejącej oczyszczalni na Dworcowej, która zostanie zastąpiona przepompownią. Wydatki związane z realizacją tego zadania szacowane są na kwotę 6,16 mln zł.

- Przebudowa oczyszczalni ścieków na osiedlu Piaski w Pilchowicach za kwotę: 5,66 mln zł. Oczyszczalnia będzie obsługiwała sołectwo: Pilchowice oraz Wilcza.

Dodatkowo, w latach 2017 - 2020 planuje się bieżące inwestycje związane z budową sięgaczy, mniejszych sieci wod – kan oraz sukcesywne przejmowanie sieci od prywatnych inwestorów. Łączna wartość wydatków szacowana jest na kwotę 2,4 mln zł.

Planuje się, iż przedstawione powyżej inwestycje będą finansowane w części:

- ze środków dotacji Unii Europejskiej - łącznie 11 mln zł,
- ze środków pożyczek z Wojewódzkiego Funduszu Ochrony Środowiska i Gospodarki Wodnej.
- ze środków nadwyżki finansowej z działalności operacyjnej Pilchowickiego Przedsiębiorstwa Komunalnego Sp. z o.o. oraz ze środków pochodzących z dokapitalizowania Spółki przez Gminę Pilchowice.

Podsumowując założeniem planu jest zwiększenie liczby odbiorców usług świadczonych przez Pilchowickie Przedsiębiorstwo Komunalne Sp. z o.o. oraz poprawienie jakości tych usług, przy uwzględnieniu poprawy wpływu urządzeń na środowisko.

Adam Ciekański
prezez PPK

**Wszystkim Mieszkańcom Gminy Pilchowice
życzymy
radosnych i pełnych ciepła
Świąt Bożego Narodzenia,
a z okazji nadchodzącego
Nowego 2018 Roku
życzymy zdrowia,
wielu dobrych dni oraz wszelkiej pomyślności.
Zarząd Spółki, Rada Nadzorcza
oraz pracownicy
Pilchowickiego Przedsiębiorstwa
Komunalnego**

Pomoc Społeczna w Gminie Pilchowice

W Gminie Pilchowice zadania z zakresu pomocy społecznej realizuje Gminny Ośrodek Pomocy Społecznej w Pilchowicach z siedzibą w Nieborowicach przy ul. Głównej 52.

W ramach pomocy realizowany jest wieloletni programu „Pomoc państwa w zakresie dożywiania". Z programu w bieżącym roku korzysta ponad 320 osób. Od miesiąca września 2017 r. we współpracy z Oddziałem Rejonowym Polskiego Czerwonego Krzyża w Knurowie realizowany jest program PO PŻ podprogram 2017, w ramach którego można otrzymać żywność. Z programu korzysta dotychczas 150 osób.

Na terenie Gminy Pilchowice prowadzone są prace społecznie użyteczne, w których udział bierze 9 osób bezrobotnych korzystających z pomocy społecznej.

Ponadto Ośrodek Pomocy Społecznej w Pilchowicach realizuje zadnia wynikające z ustawy o świadczeniach rodzinnych, ustawy o pomocy osobom uprawnionym do świadczeń z funduszu alimentacyjnego, ustawy o wspieraniu rodzin i systemie pieczy zastępczej, ustawy o przeciwdziałaniu przemocy w rodzinie i ustawy o systemie oświaty w zakresie przyznawania i wypłacania stypendiów i zasiłków szkolnych dla uczniów. Dotychczas na rok szkolny 2017/2018 przyznano pomoc 26 uczniom w postaci stypendium szkolnego. Przyznane stypendia wykorzystano w większości na zakup przyborów szkolnych, biurek, krzeseł obrotowych itp. Od 2016 r. realizowane jest również świadczenie 500+. Na rok zasiłkowy 2017/2018 złożono dotychczas 817 wniosków, liczba dzieci 1022.

Dobiega końca realizacja w partnerstwie z innymi gminami i powiatem gliwickim projektu pn. „ Nowy start w lepszą przyszłość", w którym uczestniczyło 26 osób. Wszystkie działania podjęte w projekcie zostały zrealizowane, a założone cele zostały osiągnięte.

Projekt pn. „Nowy start w lepszą przyszłość" jest współfinansowany przez Unię Europejską w ramach Europejskiego Funduszu Społecznego.

Budżet Gminnego Ośrodka Pomocy Społecznej w Pilchowicach na 2017 roku wynosi ponad 9 mil zł. To duże zasoby, które należy dobrze wydatkować.

Jolanta Szczecina
Kierownik Gminnego Ośrodka
Opieki Społecznej w Pilchowicach

Akcja „Książka na Kresy" rozpoczęta w marcu tego roku przez Fundację „Pomaganie Łączy Ludzi" zakończyła się nieoczekiwanie, ale bardzo szczęśliwie w Wilnie. Zbiórki przeprowadzono dzięki pomocy Gminnego Ośrodka Kultury

w Pilchowicach, Gminnych Bibliotek Publicznych w Pilchowicach i Gierałtowicach oraz Rad Dzielnic Zatorze, Szobiszowice i Trynek w Gliwicach. Zebrano ponad półtorej tony książek, zabawek, gier komputerowych i planszowych. Wszystkie te rzeczy przekazano polskiej szkole im. Szymona Konarskiego w Wilnie.

Serdeczne podziękowania dla wszystkich mieszkańców naszej gminy którzy uczestniczyli w akcji, a szczególnie dla Firmy „Niekotrans-Nova, Banku Spółdzielczego w Sośnicowicach, NSZZ Solidarność KWK Knurów oraz senatora RP profesora Krystiana Probierza za pomoc w organizacji transportu.

30 listopada br. brat Bronisław Malicki Dyrektor Domu Pomocy Społecznej dla Dzieci i Młodzieży w Pilchowicach odznaczony został złotą odznaką „Zasłużony dla Województwa Śląskiego". Odznakę wręczył Krystian Kiełbasa - radny Sejmiku Województwa Śląskiego na sesji Powiatu Gliwickiego.

Serdecznie Gratulujemy

foto: Starostwo Powiatowe w Gliwicach

Przyjaźni środowisku

Jak co roku sołectwa z terenu Gminy Pilchowice wzięły udział w konkursie „Powiat Przyjazny Środowisku", w ramach którego uczestnicy ubiegają się o środki na realizację drobnych zadań mających na celu poprawę otaczającego nas środowiska.

Tym razem z naszej Gminy w konkursie wystartowały sołectwa: Wilcza, Żernica i Nieborowice. Wszystkie trzy otrzymały wyróżnienia i nieco ponad tysiąc złotych na swoje projekty. Żernica i Wilcza postanowiły przeznaczyć pieniądze na zagospodarowanie terenów zielonych (zakup roślin i donic) przy swoich domach kultury, zaś Nieborowice postawiły na oczyszczenie rowu melioracyjnego pomiędzy ul. Główną, a Polną.

zagospodarowanie terenu za Domem Kultury w Żernicy

zagospodarowanie terenu za Domem Kultury w Wilczy

Niezwykła wizyta

Przedszkolaki z Wilczy odwiedziły Urząd Gminy w Pilchowicach. Atrakcji było co niemiara.

Najpierw wizyta w gabinecie wójta, co odważniejsi sprawdzili, czy pasują do fotela. Dalej było zwiedzanie poszczególnych komórek organizacyjnych. Na dzieci czekały także pierwsze „prawdziwe" dowody osobiste. A na finał była wizyta w nowym budynku przy ul. Damrota 5, gdzie był poczęstunek oraz prezenty.

Jedna z par postanowiła skorzystać z okazji i zawarła związek małżeński.

Programy rządowe w naszych szkołach

Od początku roku szkolnego we wszystkich szkołach naszej Gminy realizowane są dwa projekty finansowane z programów rządowych.

Pierwszy z nich to „Aktywna Tablica", w ramach którego Urząd Gminy otrzymał 56 tys. zł na zakup tablic interaktywnych. Dzięki zakupionemu sprzętowi nauczyciele będą mogli wykorzystywać nowoczesne, interaktywne metody przekazywania wiedzy, a dl uczniów nauka matematyki, fizyki, geografii czy biologii stanie się ciekawsza i bardziej przyjemna. Celem drugiego projektu, który jest współfinansowany w ramach rządowego programu wspomagania bezpiecznych warunków nauki, wychowania i opieki w szkołach „BEZPIECZNA +", jest zwiększenie u dzieci i młodzieży wiedzy na temat bezpiecznego zachowania się w różnych sferach życia. Realizacja tego projektu zaowocowała wieloma ciekawymi wydarzeniami.

Do tych najciekawszych dla uczniów należały spotkania ze sportowcami. Żużlowcy z KS ROW RYBNIK: Rafał Szombierski, Kacper Woryna i Robert Chmiel nie tylko opowiadali o czarnym sporcie, o adrenalinie, jaką on daje czy ryzyku jaki się z nim wiąże ale i przywieźli ze sobą motor, który, stojąc pośrodku każdej z szkolnych sal gimnastycznych, budził olbrzymie zainteresowania zwłaszcza wśród chłopców.

Z niemałym zaciekawieniem uczniowie podeszli do spotkań ze szpadzistkami Weroniką Kozębą i Emilią Korkus z Szermierczego Klubu Sportowego „MUSZKIETER" z Gliwic. Dziewczyny pod okiem swojego trenera Piotra Markowicza, który na co dzień jest nauczycielem w-fu w pilchowickiej szkole, dały pokaz kunsztu i piękna pojedynku na szpady.

Największe emocje wzbudziła jednak wizyta zawodników Górnika Zabrze. Piłkarze Tomasz Loska i Krzysztof Kiklaisz w towarzystwie JORGUSIA, klubowej maskotki odwiedzili szkołę w Wilczy. Była to jedyna placówka, którą odwiedzili z uwagi na dość napięty grafik drużyny. Jednakże zapewnili, że jak tylko to będzie możliwe odwiedzą także inne szkoły.

W ramach „Bezpiecznej +" we wszystkich placówkach oświatowych przeprowadzono również cykl spotkań ze służbami ratowniczymi. Byli Policjanci, którzy z uczniami klas starszych rozmawiali o zagrożeniach, jakie może nieść ze sobą nieumiejętne korzystanie z Internetu, mówili o cyberprzemocy i konsekwencjach nielegalnego pozyskiwania danych. Z kolei młodsze dzieci szkolne i przedszkolaki spotkały się z st. sierż Marcinem Rydlem z gliwickiej drogówki, który w towarzystwie SZNUPKA - policyjnej maskotki, uczył je jak zachować się, by być bezpiecznym i widocznym na drodze. Ciekawym i niezwykle ważnym wydarzeniem były spotkania z ratownikami medycznymi z Wojewódzkiego Pogotowia Ratunkowego w Katowicach, którzy uczyli dzieci i młodzież udzielania pierwszej pomocy. Nie lada atrakcją była dla uczniów możliwość zajrzenia do ambulansu, którym transportuje się ofiary wypadków do szpitala.

„Bezpieczna +"to także spotkania z Mieczysławem Glinką z Aktiv Dar i pokazy samoobrony, a także spotkania ze strażakami z naszych OSP.

Realizacja takich programów jak „Aktywna Tablica" czy „Bezpieczna +" to bardzo ważny dla nas element działalności edukacyjnej naszych szkół. Dzięki im nauka staje się łatwiejsza, przyjemniejsza i ciekawsza.

Mamy wiele TALENTÓW

16 listopada 2017 r. w Zespole Szkolno-Przedszkolnym w Pilchowicach odbył się Gminny Konkurs „Mam Talent", który był realizowany w ramach rządowego programu wspomagania w latach 2015-2018 organów prowadzących szkoły w zapewnieniu bezpiecznych warunków nauki, wychowania i opieki w szkołach – „Bezpieczna+".

W konkursie tym uczniowie wszystkich naszych szkół mogli zaprezentować swoje umiejętności. Zaprezentowało się 32 finalistów wyłonionych podczas wewnętrznych eliminacji z każdej placówki oświatowej. Poziom uczestników był bardzo wysoki i wyrównany, a prezentowane talenty bardzo różnorodne: śpiew, taniec, taniec z szarfami, gra na instrumencie, gimnastyka artystyczna, taniec na wrotkach/rolkach, układ gimnastyczny, recytacja.

Komisja konkursowa w składzie: przewodniczący Waldemar Pietrzak - dyrektor Gminnego Domu Kultury, Anna Jakiesz - Błasiak - solistka Opery Śląskiej w Bytomiu, Agnieszka Lotkowska zastępca dyrektora Zespołu Szkolno-Przedszkolnego w Pilchowicach, Maciej Szczęch - założyciel Kabaretu Łowcy.B, Monika Zięba - tancerka najwyższej międzynarodowej klasy „S", Ariel Zając - tancerz najwyższej międzynarodowej klasy „S" miała nie mały problem, by wybrać zwycięzców.

Oto, nazwiska tegorocznych laureatów:

I MIEJSCE ZDOBYLI:

- **Jagoda Łasut** z Zespołu Szkolno- Przedszkolnego w Żernicy
- **Marcela Pabiasz** z Zespołu Szkolno-Przedszkolnego w Żernicy
- **Julia Kocur** z Zespołu Szkolno-Przedszkolnego w Pilchowicach

II MIEJSCE ZDOBYLI:

- **Aleksandra Szmit** z Zespołu Szkolno-Przedszkolnego w Wilczy
- **Marcel Handzlik, Maja Handzlik, Marta Banik** z Zespołu Szkolno-Przedszkolnego w Żernicy
- **Martyna Draga** z Zespołu Szkolno-Przedszkolnego w Pilchowicach

III MIEJSCE ZDOBYLI:

- **Laura Marszałek** z Zespołu Szkolno-Przedszkolnego w Stanicy
- **Emilia Szynkowska** z Zespołu Szkolno-Przedszkolnego w Pilchowicach
- **Bartosz Zalewski** z Zespołu Szkolno-Przedszkolnego w Pilchowicach.

Zwycięzcy otrzymali pamiątkowe statuetki oraz dyplomy, dodatkowo każdy uczestnik plecak. Dziękujemy wszystkim za udział w konkursie, a finalistom gratulujemy wspaniałych występów.

Koncertowe TALENTY

Stowarzyszenie „Pilchowiczanie Pilchowiczanom" we współpracy z Gminnym Ośrodkiem Kultury w Pilchowicach zorganizowało kolejny koncert młodych talentów muzycznych z tereny gminy. Wystąpiły dzieci rozpoczynające dopiero przygodę z muzyką, a także dzieci i młodzież bardziej już artystycznie wyrobiona i obeznana z występami przed publicznością. Poziom koncertu pozwala optymistycznie przyjąć, że możemy liczyć na uczestnictwo w koncertach, na których zaprezentują się nasi artyści. Na sobotnim spotkaniu, z mini koncertem wystąpił Tomek Biadacz, jeszcze niedawno uczeń szkoły w Pilchowicach, dzisiaj student Politechniki Wrocławskiej, znany i ceniony muzyk artystycznego ruchu studenckiego.

INWESTYCJE 2017

GMINA PILCHOWICE

KUŹNIA NIEBOROWSKA - LEBOSZOWICE - NIEBOROWICE - PILCHOWICE - STANICA - WILCZA - ŻERNICA

ŻERNICA - przebudowa ul. Nieborowskiej - etap II

STANICA - przebudowa ul. Dworcowej - etap I

PILCHOWICE - adaptacja budynku przy ul. Damrota 5

PILCHOWICE - zagospodarowanie skweru przy ul. Rynek

ŻERNICA - modernizacja Zespołu Szkolno-Przedszkolnego

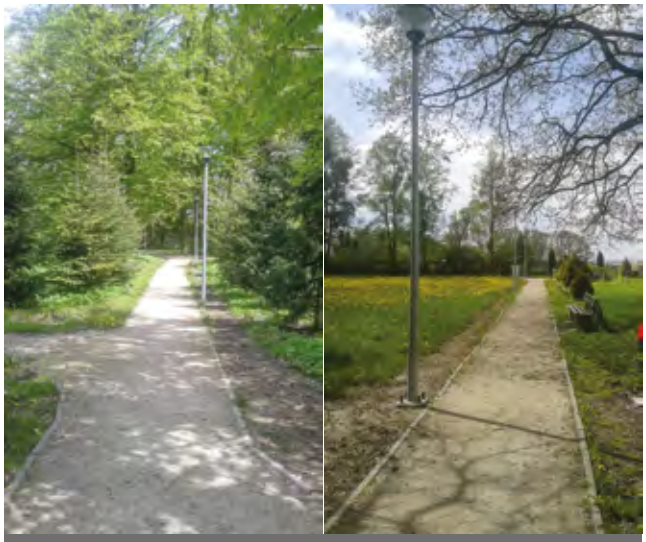

zagospodarowanie Parku - budowa oświetlenia

PILCHOWICE

adaptacja budynku
przy ul. Damrota 5
- widok przed remontem

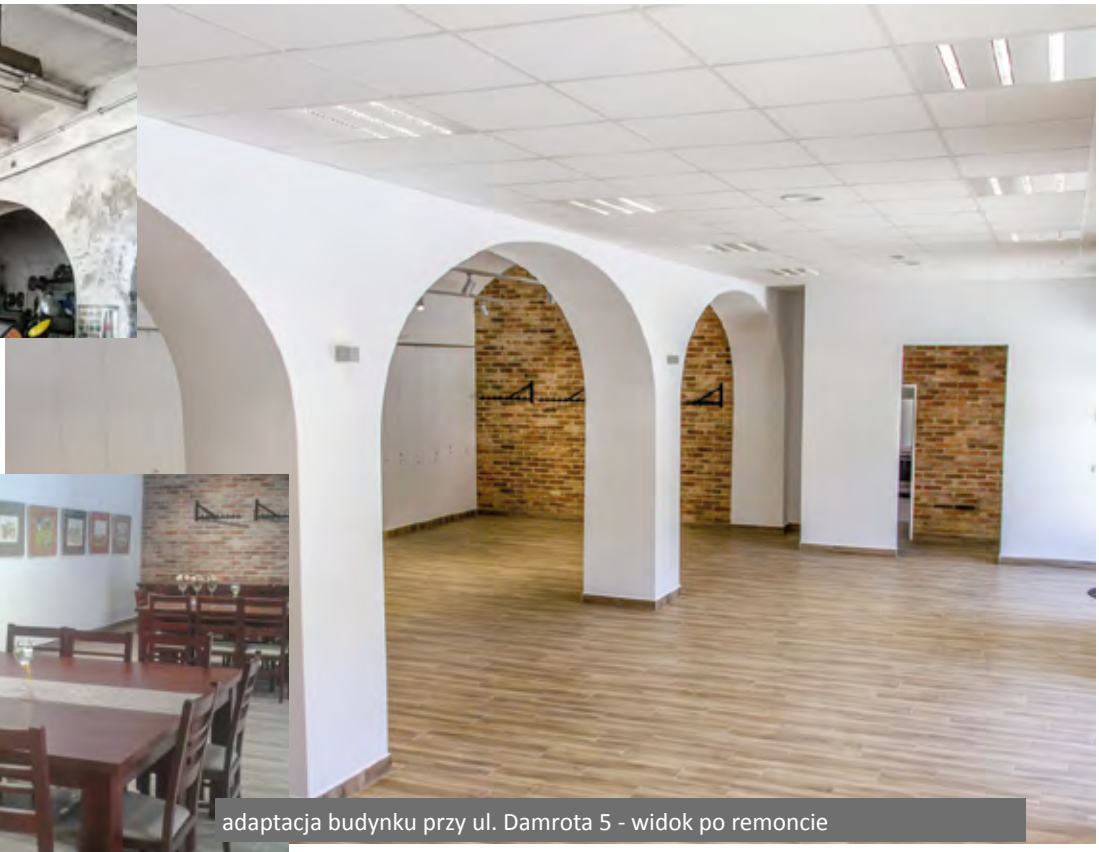

adaptacja budynku przy ul. Damrota 5 - widok po remoncie

adaptacja budynku
przy ul. Damrota 5
- widok przed remontem

adaptacja budynku przy ul. Damrota 5 - widok po remoncie

przebudowa „odnogi” ul. Gliwickiej

utwardzenie ścieżki obok Urzędu Gminy

PILCHOWICE

zagospodarowanie skweru przy ul. Rynek

remont ul. Spółdzielczej

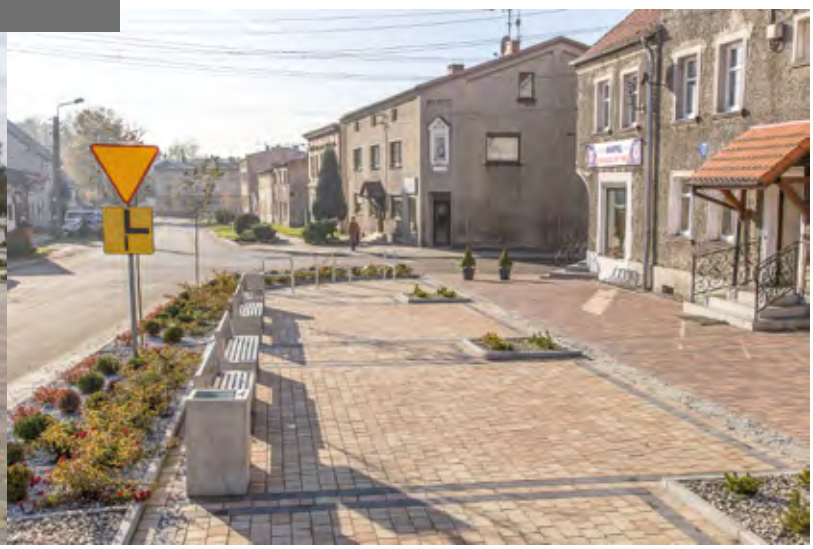

przebudowa ulic: Cicha - Zalesie, etap II

NIEBOROWICE

zagospodarowanie terenu przy Przedszkolu w Nieborowicach

KUŹNIA NIEBOROWSKA

zagospodarowanie terenu rekreacyjnego przy ul. Kasztanowej

budowa siłowni plenerowej

STANICA

przebudowa ul. Dworcowej - etap I

modernizacja pomieszczeń ZSP Stanica

zagospodarowanie terenu za Domem Kultury

przebudowa „odnogi" ul. Górniczej

ŻERNICA

modernizacja ZSP Żernica

budowa siłowni plenerowej

przebudowa ul. Nieborowskiej - etap II

przebudowa ul. Stawowej

remont ul. Stawowej w rejonie cmentarza

przed

po

przed

po

WILCZA

zagospodarowanie terenu rekreacyjnego przy ul. Grzonki

budowa siłowni plenerowej

modenizacja pomieszczeń ZSP Wilcza

WILCZA

przebudowa ul. Wysokiej - etap I

LEBOSZOWICE

modernizacja sanitariatów na „Młynówce”

przebudowa ul. Wiejskiej - etap I

Odlotowy sezon

4 listopada 2017 r. w Sali Gminnego Ośrodka Kultury odbyły się uroczystości 40 - lecia istnienia oddziału Pilchowickiego Polskiego Związku Hodowców Gołębi Pocztowych oraz zakończenia sezonu lotowego 2017 r.

Prezes oddziału Paweł Gardyjas powitał licznie zgromadzonych pasjonatów gołębi pocztowych oraz zaproszonych gości: Wójta Gminy Pilchowice pana Macieja Gogullę, prezesa Okręgu Katowice pana Alojzego Lepiarczyka, prezesa Rejonu Ziemi Rybnickiej pana Łucjana Biadacza. Świętowanie rozpoczęto od wręczania pucharów i dyplomów,

a ponieważ było to podwójne święto więc wyróżnionych było co niemiara. Pamiątkowy grawer z życzeniami dla całej braci gołębiarzy przekazał Wójt Gminy Pilchowice na ręce prezesa oddziału, następnie uhonorowano najbardziej zasłużonych dla oddziału Pilchowice Pana Adolfa Ciupke, Reinholda Kotlorza, Jana Wieczorke, Henryka Marka, Zygfryda Góreckiego i Huberta Konopkę. Nagród za loty w minionym sezonie było bardzo dużo co świadczy o dużej profesjonalności i zaangażowaniu w uprawianiu tego ciekawego hobby.

Poetycki konkurs

30 października 2017 r. odbył się w sali Damrota 5 w Pilchowicach kolejny IX Gminny Konkurs Poezji Rodzimej im. ks. K. Damrota zorganizowany przez Stowarzyszenie Pilchowiczanie Pilchowiczanom oraz Gminny Ośrodek Kultury w Pilchowicach.

Spotkanie rozpoczął film o księdzu Konstantym Damrocie nakręcony przez młodzież we współpracy z Agnieszką Robok w ramach projektu realizowanego przez GOK Pilchowice „Kręcimy ale filmy", seria „Taka historia". Po filmie Julia Niestrój zaśpiewała „Kiedyś byłam różą" z repertuaru Kayah, a następnie Bernadeta Suliga wprowadziła nas swoimi wierszami w świat poezji i konkurs się rozpoczął przed bardzo licznie zgromadzoną publicznością.

W kategorii wiekowej „szkoła podstawowa" udział wzięło czworo uczniów ze Szkoły Podstawowej w Stanicy przygotowanych przez polonistkę Anitę Szczęsny i dziewięcioro uczniów z Zespołu Szkół w Pilchowicach, których przygotowała do konkursu polonistka Mariola Serafin.

W kategorii wiekowej „gimnazjum" udział wzięło dwudziestu jeden uczniów z gimnazjum w Pilchowicach również przygotowanych przez polonistkę Mariolę Serafin.

W kategorii wiekowej „powyżej 16 lat" udział wzięło sześć osób dorosłych.

Jury w składzie Teresa Bochenek (dyrektorka MSP nr 2 w Knurowie), Mariola Serafin (polonistka ZS Pilchowice), Winfryd Ficoń (pedagog, Radny Powiatu Gliwickiego) i Waldemar Pietrzak (dyrektor GOK Pilchowice) nie miało łatwego zadania. Ostatecznie w kategorii wiekowej „szkoła podstawowa" nagrody otrzymali: I miejsce Jakub Dzida (SP Pilchowice) za wiersz „Siódmoklasista", II miejsce Marcelina Ścieranka (SP Pilchowice) za wiersz „Nasza szkoła", III miejsce Alicja Dragon (SP Stanica) za wiersz „Wieczorny spacer". Przyznano również dwa wyróżnienia: Paweł Chrośnik (SP Pilchowice) za wiersz „Głodna myszka" oraz Alicja Dzida (SP Pilchowice) za wiersz „Disneyland".

W kategorii „gimnazjum" nagrody otrzymali: I miejsce Aleksandra Malanowska za wiersz „Co to jest miłość?", II miejsce Jessica Pelka za wiersz „Nadzieja" oraz III miejsce Katarzyna Serafin za wiersze „Wędrówka", „Wehikuł czasu", „Życie". Przyznano dwa wyróżnienia - otrzymały je Marta Pieszka za wiersz „Jesień" oraz Martyna Draga za wiersz „Powiedz mi".

W kategorii wiekowej „powyżej 16 lat" I miejsce otrzymała Edyta Duda (Wilcza) za wiersze „Jesienna pani" i „Krótki wiersz o miłości", II miejsce Krystyna Madeja (Wilcza) za wiersz „Wierzba", III miejsce Agnieszka Niestrój (Żernica) za wiersze „Jesień życia" i „Idzie jesień".

O Nagrodę Publiczności walczyły członkinie Młodzieżowego Chóru Wsi Pilchowice pod dyrekcją Magdaleny Oleszowskiej śpiewając piosenki do słów Agnieszki Osieckiej oraz Jana Brzechwy. Publiczność przyznała swoją nagrodę Agnieszce Groborz za wykonanie piosenek do słów Agnieszki Osieckiej „Wariatka tańczy" i „Niech żyje bal".

Konkurs przygotowały i prowadziły Magdalena Oleszowska z Grażyną Kus.

Anna Surdel

29 listopada w Zespole Szkolno-Przedszkolnym w Pilchowicach odbył się IV Międzyszkolny Festiwal Podróżniczy Carpe Diem. Jego organizatorem jest Zespół Szkół im. I.J. Paderewskiego w Knurowie i Zespół Szkolno-Przedszkolny w Pilchowicach. W festiwalu wzięło udział około 450 uczniów z miasta Gliwice i powiatu Gliwickiego. Jest to rekord w 4 letniej historii festiwalu! Hala sportowa pilchowickiej szkoły pękała w szwach a zasiedli na niej uczniowie z oficjalnie zgłoszonych do festiwalu dwunastu szkół.

Carpe Diem

W części wykładowej wystąpili Elżbieta i Andrzej Lisowscy, krakowscy podróżnicy, autorzy przewodników i m.in. książki „Południki Szczęścia", twórcy telewizyjnego „Światowca" oraz członkowie nowojorskiego The Explorers Club. Zabrali nas w podróż do Świat Islamu - od Maroka, Tunezji i Egiptu - przez Turcję, Iran, Emiraty Arabskie, Syrię, Pakistan, Indie - po Tajlandię, Malezję, Singapur, Brunei, Indonezję w wykładzie „ISLAM I DŻINY".

Pula nagród w tegorocznym festiwalu przekroczyła po raz pierwszy trzy tysiące złotych!

Wśród głównych nagród dla uczestników części konkursowej, ufundowanych przez Gminę Pilchowice, Gminną Komisję Rozwiązywania Problemów Alkoholowych oraz Dyrekcję obu szkół organizatorów były: plecaki, namiot i maty samopompujące. Było też ponad sześćdziesiąt nagród dla publiczności: pilchowickie gadżety w tym miody od lokalnych pszczelarzy, gadżety z Miasta Gliwice w tym buffy, obiektywy do telefonów i koszulki, gadżety z powiatu gliwickiego: książki o obiektach w powiecie, mapy, magnesy i przewodniki rowerowe. Wydawnictwo Bezdroża po raz kolejny zadbało by wśród nagród znalazły się przewodniki podróżnicze i literatura turystyczna.

Smart geomatic ufundował dwa vouchery uprawniające do poznanie tajników tworzenia zaawansowanych map z danych przestrzennych oraz publikowania ich w Internecie podczas wizyty w głównej siedzibie w Gliwicach.

Prawdziwym hitem okazał się voucher na lekcję windsurfingu z instruktorem - Mirosławem Małkiem - V-ce Mistrz Europy, wielokrotny Mistrz Polski i olimpijczykiem z Atlanty w Szkole Windsurfingu POL33 nad Zalewem Rybnickim oraz drugi - sesja w Wakeparku Big Blue przy Centrum Sportów Wodnych Big Blue mieszczącym się przy kąpielisku Ruda w Rybniku.

WYNIKI CZĘŚCI KONKURSOWEJ:

Kategoria A - Pecha Kucha

1. Eryk Czekalski - „Islandia - wyspa Żywiołów", Szkoła Podstawowa z Oddziałami Dwujęzycznymi nr 6 im. Noblistów Polskich.
2. Annika Geitz - "Chiny - na drugi koniec świata." - Zespół Szkół im. I.J. Paderewskiego w Knurowie - technikum.
3. Marta Werwińska - „Kocioł Bałkański" - Zespół Szkolno-Przedszkolny w Pilchowicach.

Kategoria B - Film z Podróży

1. Patrycja Więcko - „342 km z lotu ptaka", Zespół Szkół im. I.J. Paderewskiego w Knurowie - techniku.
2. Alicja Doktór - „Grudzień pod palmami, wyprawa do Zjednoczonych Emiratów Arabskich" - I Liceum Ogólnokształcące Dwujęzyczne im. Edwarda Dembowskiego w Gliwicach
3. Katarzyna Serafin - „Wakacje życia", Zespół Szkolno-Przedszkolny w Pilchowicach.

Kategoria C - Zdjęcie z podroży - temat: „Rodzina"

1. Amelia Golec - „Najlepszy prezent" - Milenka z Mamą w dniu Chrztu, Zespół Szkolno-Przedszkolny w Pilchowicach.
2. Annika Geitz - „Mama poprowadzi cię tam, gdzie światło świeci najjaśniej" - pobyt w szpitalu, Zespół Szkół im. I.J. Paderewskiego w Knurowie - techniku.
3. Konrad Wietrzak - za dwa zdjęcia „Rodzina Krokusów w Dolinie Chochołowskiej" i „Cienie Rodziny", II Liceum Ogólnokształcące w Gliwicach.

Nagrodę publiczności za pokaz metodą pecha kucha zdobyła Annika Geitz.

Wszystkie projekty graficzne wykonała Agencja Reklamwa Etylina z Gliwic.

Kolejny Międzyszkolny Festiwal Podróżniczy Carpe Diem już za rok w Knurowie. Serdecznie zapraszamy! W najbliższych dniach na stronie festiwalu fb.com/festiwalcarpediem opublikowane zostaną zwycięskie filmy i zdjęcia.

Stop „kopciuchom”

Przypominamy, iż w związku z obowiązującą tzw. „Uchwałą antysmogową” na terenie województwa śląskiego obowiązuje zakaz spalania:

- węgla brunatnego oraz paliw stałych produkowanych z wykorzystaniem tego węgla,
- mułów i flotokoncentratów węglowych oraz mieszanek produkowanych z ich wykorzystaniem,
- paliw, w których udział masowy węgla kamiennego o uziarnieniu poniżej 3 mm wynosi więcej niż 15 %,
- biomasy stałej (np.: pelet, drewno, słoma, itp.), której wilgotność w stanie roboczym przekracza 20%.

Ponadto właściciele kotłów, których wiek przekracza 10 lat od daty ich produkcji są zobowiązani do wymiany kotła na kocioł klasy 5 do końca 2021r.

„Uchwała antysmogowa” precyzuje również funkcję kontrolną, która spoczywa m.in. na barkach Wójta.

Kontrole na terenie naszej Gminy prowadzone będą przez pracowników Referatu Planowania Przestrzennego, Gospodarki Nieruchomościami i Ochrony Środowiska.

Informujemy również, że właściciel nieruchomości ma obowiązek wpuszczenia do swojego domu pracowników tutejszego Urzędu legitymujących się upoważnieniem Wójta Gminy Pilchowice do kontroli palenisk domowych oraz spalanego paliwa.

Upoważnieni pracownicy Urzędu Gminy mogą m.in. pobrać próbkę z paleniska kotła lub wykonać inne czynności kontrolne jak i żądać pisemnych lub ustnych informacji.

Pamiętajmy, że według obowiązujących przepisów osoba, która udaremnia lub utrudnia wykonanie kontroli paleniska popełnia przestępstwo zagrożone karą do 3 lat pozbawienia wolności.

Pamiętajmy, że kto nie przestrzega ograniczeń, nakazów lub zakazów określonych w „uchwale antysmogowej” podlega karze grzywny, która może wynosić od 20 zł do 5 000 zł.

Zwracamy się również z apelem do mieszkańców o niepalenie śmieci.

Palenie śmieci w domu jest niebezpieczne, nie tylko powoduje uszkodzenie instalacji i przewodów kominowych ale emitowane do atmosfery substancje chemiczne mają znaczący wpływ na nasze zdrowie.

Nie przestrzeganie powyższego zakazu grozi wysoką grzywną do 5 000 złotych.

Warto również przypomnieć, że mieszkańcy naszej Gminy w ramach Programu Ograniczenia Niskiej Emisji (PONE) mogą skorzystać z dofinasowania do wymiany starych źródeł ciepła na nowe źródła ciepła gazowe, olejowe oraz kotły klasy 5. Na realizację zadania polegającego na wymianie starego źródła ciepła na nowy kocioł ekologiczny wraz z montażem, właściciel nieruchomości może uzyskać 50% dofinansowania jednak nie więcej niż 6 000 zł.

Warunkiem przystąpienia do Programu jest złożenie wniosku w tut. Urzędzie (nabór wniosków prowadzony jest w sposób ciągły). Wniosek można pobrać ze strony internetowej: www.bip.pilchowice.pl lub w Urzędzie Gminy w Pilchowicach pokój nr 11.

Inwestorzy, którzy złożą wniosek zostaną wpisani na listę rankingową, która sporządzana jest według daty złożenia wniosku.

Po zakwalifikowaniu się do danego etapu następuje podpisanie umowy pomiędzy inwestorem, wykonawcą i operatorem programu a następnie realizacja zadania. Dofinasowaniem nie mogą być objęte prace wykonane przed datą podpisania umowy.

LKS „WILKI” Wilcza Jedyny taki obiekt w powiecie!

25 listopada w Katowicach miało miejsce uroczyste podsumowanie konkursu „Wiejski obiekt sportowy zawsze wzorowy” organizowanego przez Śląskie Wojewódzkie Zrzeszenie Ludowych Klubów Sportowych, nad którym honorowy patronat objął Marszałek Województwa Śląskiego.

W konkursie zgłoszonych zostało 60 klubów sportowych z całego województwa śląskiego, które ubiegały się o tytuł najlepszego wiejskiego obiektu sportowego. W czasie wizji terenowych komisja konkursowa wyłoniła spośród nich 12 laureatów. W gronie nagrodzonych znalazł się - jako jedyny w całym powiecie gliwickim - obiekt zarządzany przez Ludowy Klub Sportowy „Wilki” Wilcza.

Nagrodę z rąk Krystiana Kiełbasy - Radnego Sejmiku Województwa Śląskiego odebrał Ryszard Stawiarz - Prezes LKS „Wilki” Wilcza. Wygrana, oprócz prestiżu jaki daje tytuł wzorowego obiektu sportowego, miała również wymiar praktyczny, gdyż Klub otrzymał 20 piłek meczowych i treningowych.

Gratulujemy LKS ”Wilki” Wilcza otrzymanego tytułu i serdecznie dziękujemy wszystkim osobom, które na co dzień dbają o boisko, a w szczególności Prezesowi Klubu - Ryszardowi Stawiarzowi. To dzięki ich pracy, staraniom i zaangażowaniu, obiekt jest przepiękną wizytówką Wilczy i chlubą całej Gminy Pilchowice.

TURNIEJ TENISA STOŁOWEGO O PUCHAR WÓJTA GMINY PILCHOWICE

3 grudnia 2017 r. w hali sportowej Zespołu Szkolno-Przedszkolnego w Żernicy o puchar wójta rywalizowało ponad 60 zawodniczek i zawodników w różnych kategoriach wiekowych.

Wyniki:
dziewczyny klasy od I do VII:

1. Piontek Kornelia - Wilcza, 2. Kardela Magdalena - Wilcza, 3. Okoń Zuzanna - Wilcza

Żacy

1. Pedrycz Jakub - Żernica, 2. Karwot Dominik - Żernica, 3. Zajonc Michał - Żernica

młodzicy

1. Szulc Marek - Nieborowice, 2. Pankowicz Olaf - Nieborowice, 3. Karwot Miłosz - Żernica

kadeci

1. Barczyk Bartosz - Pilchowice, 2. Wiciok Karol - Wilcza, 3. Perkosz Ignacy - Żernica

juniorki (dziewczyny)

1. Hyjek Nikola - Wilcza, 2. Kocur Julia - Stanica, 3. Dombek Laura - Wilcza

juniorzy (chłopcy)

1. Pabisz Kacper - Żernica, 2. Cuber Dawid - Żernica, 3. Szulc Patryk - Nieborowice

seniorzy

1. Wichowski Grzegorz - Wilcza, 2. Szymiczek - Szymon - Wilcza, 3. Nosiadek Daniel - Żernica

oldboy

1. Dubec Paweł - Żernica, 2. Pogorzelski Janusz - Żernica, 3. Twardawa Henryk - Żernica.

Szczególne podziękowania należą się głównemu organizatorowi przedsięwzięcia - Rajnardowi Dyrszce oraz Danielowi Nosiadkowi i Pawłowi Oleszowskiemu za sprawne przeprowadzenie zwodów.